

浙江弩牌电器有限公司

质量诚信报告

报告日期：2021年10月

目 录

| | |
|-------------|------|
| 一、前 言 | (1) |
| (一) 编制说明 | (1) |
| (二) 总裁致辞 | (1) |
| (三) 企业简介 | (2) |
| 二、企业质量管理 | (3) |
| (一) 企业质量理念 | (3) |
| (二) 质量管理机构 | (3) |
| (三) 质量管理体系 | (4) |
| (四) 质量诚信管理 | (6) |
| (五) 企业文化建设 | (10) |
| (六) 企业产品标准 | (12) |
| (七) 企业计量水平 | (15) |
| (八) 认证认可情况 | (15) |
| (九) 产品质量承诺 | (15) |
| (十) 质量投诉处理 | (16) |
| (十一) 质量风险监测 | (16) |
| 三、展望 | (17) |

一、前 言

（一）编制说明

本报告为浙江弩牌电器有限公司（以下简称为“本公司”或“公司”）首次公开发布的《企业质量诚信报告》，系根据中华人民共和国国家标准 GB/T 29467-2012《企业质量诚信管理实施规范》和 GB/T 31870-2015《企业质量信用报告编写指南》的规定，结合本公司 2020 年度质量诚信体系建设情况编制而成。

本公司保证本报告中所载资料在质量管理、产品质量责任、质量诚信管理等方面的理念、制度、采取的措施和取得的绩效等不存在任何虚假记载、误导性陈述，并对其内容的真实性、准确性承担责任。

报告组织范围：浙江弩牌电器有限公司

报告发布时间：2020 年 10 月 1 日至 2021 年 10 月 1 日期间

报告发布周期：1 次/年

报告数据说明：报告内所涉数据来源于公司，数据真实有效。

报告获取方式：公司网站（<http://www.cncrossbow.com/>）

（二）总经理致辞

尊敬的政府质监部门、各界朋友及同仁：

浙江弩牌电器有限公司衷心感谢社会各界广大用户的厚爱、支持与合作！

我公司拥有先进的生产工艺和设备，建立了严格的质量控制体系。

公司始终本着“努力成为受人尊敬的企业”的愿景，坚持“诚信、勤奋、细致、创新”的企业核心价值，秉承“致力于提供绿色、安全、高效，可持续发展的智能生活电器”的企业使命，不断为广大用户提供安全、环保、丰富、可靠的优质产品。

公司自创立以来，得到了各级领导和社会各界朋友的关心和帮助，得到了各位经销代理商和供应商朋友的可贵支持，在此，我谨代表公司全体员工向关心和支持过我们公司发展的各位领导、各界朋友和全体新老客户表示最诚挚的谢意！

（三）公司简介

浙江弩牌电器有限公司成立于 2004 年 2 月，是一家集设计、销售、生产于一体的创新型企业，旗下有位于永康及武义的生产基地、井泉科技、韶创工贸、杭控弩牌、德莱克斯电商共五大模块。公司主营业务为智能生活电器及智能集成电路等产品。

公司注册资本 500 万元，建筑面积 21300 平方米，其中生产区面积 17150 平方米，检测 400 平方米，行政办公 1000 平方米，车间配备 6 条流水线，其中两条自动流水线，另建有高低温实验室、ROHS2.0 检测室，以及购置精密型盐雾试验机、模拟汽车运输震动台等设备，无叶电风扇日产能 8000 台以上，取暖器日产能 5000 台以上。现有员工 342 人，其中科技人员 32 人，其中博士 2 人，硕士 3 人，高级工程师 5 人。研发人员占比近 10%。拥有自主知识产权三百多项，其中发明专利 25 项、实用新型专利 XX 项，国际专利 50 多项，并获得德国 IF、红点等设计大奖，公司严格按照国家有关规定生产，产品通过 CCC、CB、CE、GS、ROHs、ETL 等认证。公司已获得 ISO9001 认证、ISO14001 认证以及 ISO 45001 认证，并按标准化流程实施管理。

公司与松下、小米、华为、京东、大宇、西屋、TCL、BORK 等全球一线品牌建立了长期稳定的战略合作关系。

二、企业质量管理

（一）企业质量理念

公司成立之初，便致力于打造高质量产品，将产品质量视为企业生存和发展的重要基石，公司先后通过了 ISO9001、ISO14001 和 OHSAS45001 管理体系的认证，产品实物质量达到国际领先水平。弩牌电器的专业、热情、与高效、散发闪亮光芒、服务之星、让您更闪亮。弩牌电器不但在意产品的质量、更会在意产品的服务。客户的需求，竭尽满足、客户的意见，耐心聆听，孜孜不倦地为客户提供贴身服务。严格按该国际质量管理体系执行，使企业产品的质量得到有力的保障，从而使企业的质量方针得以顺利推行。为从根本上加强质量管理，提高公司经营质量，公司更以卓越绩效模式的导入为契机，推行全面质量管理，通过内部审核、自我评价、第三方审核或评价、不断寻找改进机会和持续改进的方式，迈

向卓越的绩效。自建厂以来，公司从未出现过重大质量投诉，在历年接受各级质量技术部门的抽检中，合格率均达 100%。

公司通过会议、宣传栏、企业网站、微信公众号对企业文化、质量理念进行宣传。

（二）质量管理机构



图 1：质量、环境、职业健康安全管理体系组织架构图

公司遵循质量管理“三不原则”：不接受不合格品、不制造不合格品，不流出不合格品。本着对产品质量的高度重视，公司建立质量负责人制度，制定了各料件、部件、产品的检验标准，并各司其职、相互沟通配合，从研发、采购、生产等各过程，加强产品质量把控。

（三）质量管理体系

公司自引入 ISO9001 质量管理体系以来，“以顾客为中心，市场为导向，管理为基础，质量为本，创一流的企业，建一流的员工队伍，出一流的产品，争一流的服务”为质量方针，设计、开发生产和销售过程，按 GB/T 19001-2016《质量管理体系要求》建立质量管理体系，形成了质量手册、程序文件和其他质量文件等，加以实施和保持，并持续改进有效性。

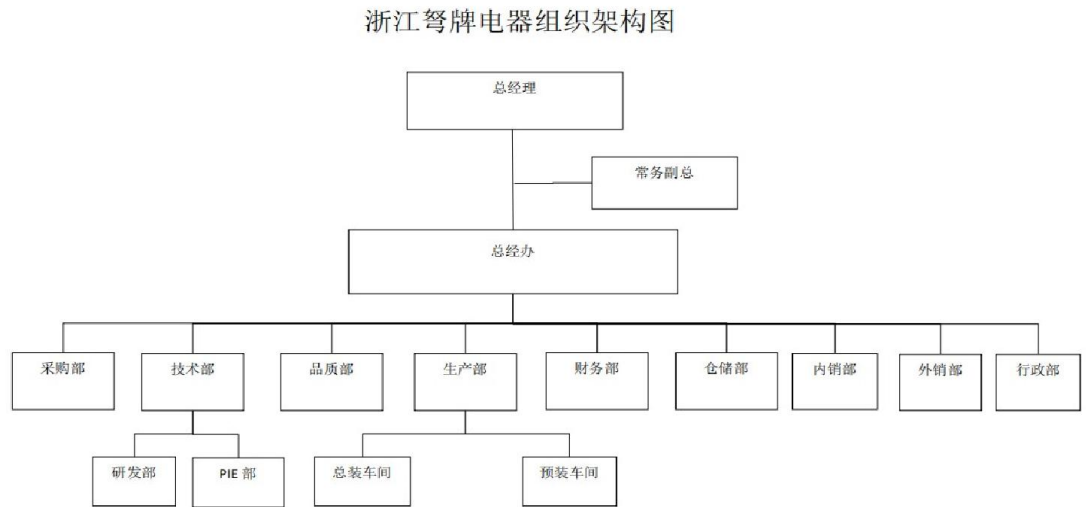
1、质量管理体系方针与目标

从导入 ISO 9001 质量管理体系，坚持产品质量的“安全可靠，持续改进”，到导入卓越绩效管理模式，推行全面质量管理，公司建立了以战略为核心，以 GB/T19580 卓越绩效模式为框架的整合型全面质量管理体系，满足了顾客、股东、员工、供应商、社会和合作伙伴六大利益相关方的要求，在公司各层次建立了相应的战略规划、质量目标，并以公司绩效考核体系为依托，设立了质量考核 KPI 目标和质量问责制。

1.1 管理方针方针：

遵纪守法、安全生产、绿色环保、顾客满意、持续改进

1.2 质量方针理解：

遵纪守法、安全生产、绿色环保：企业的产品设计和管理体系的设定，并非僵化不变，一劳永逸；往往需要根据企业的发展、内外部环境的变化，不断进行调整、修正。每一位企业员工，作为具有思想和情感的个体，都受日常习惯和思维模式的支配。而提高管理水平和提升产品质量，就是需要不断发现、勇于创新，对旧设计、旧习惯、旧观念实现一种自我超越。

顾客满意、持续改进：质量管理，没有最好，只有更好。只有在过程管理的每一个环节下足功夫，坚持持续改进的原则；才能以卓越的工作绩效、优质的产品 and 全面周到的服务，确保客户满意。

2、质量教育

在体系运行过程中，公司运用各种科学、有效的方法，测量、分析、改进，基于 PDCA 的系统方法，不断持续改善。公司运用多种工具，持续改进各部门、各层次的绩效，并采用标杆对比和学习的方式，不断修正个人工作思路和方式，确保实现个人和公司整体目标。公司积极与外部进行沟通交流，适时邀请专家对公司员工进行专项培训。公司定期对各级员工开展质量教育，对质量控制点进行专项管理，确保制造过程产品质量的一致性。

为牢固树立全体员工的诚信意识，公司每年年初制定本年度的教育培训计划。各部门负责人根据公司要求，编制教育培训计划和内容，认真组织下属的教育培训。各车间主任负责班组长及员工的诚信宣传教育工作。公司通过专题培训、书面文字进行张贴或传达、质量诚信先进员工经验交流、利用图片展示等多种方

式对企业员工实施质量诚信教育。

3、质量法规及责任制度

公司通过收集法律法规及其它标准、要求，制定内部相关标准，使产品达到国家法律法规和国家、行业标准的要求（部分指标超过外部要求），从产品技术上践行社会责任。同时，公司制定了《年度质量、环境、职业健康安全目标》，对产品质量控制明确责任，遵循对质量事故不放过原则。

公司编制《合规义务识别及评价控制程序》，积极识别收集法律、法规、行业与产品标准、定期对期合规性进行评价，以满足法律、法规以及客户的要求与期望。

表 1：公司所遵守的质量标准和其他相关法律

| 类别 | 内容 |
|---------------|--|
| 员工权益 社会责任 | 《劳动法》、《工会法》、《消费者权益保护法》、《环境保护法》、《安全生产法》、《职业病防治法》、ISO9001:2015、ISO14001:2015 标准、OHSAS45001 标准等 |
| 产品标准 执行与制定 | QB/T 5578—2021 《无叶风扇》 T/ZZB 2565—2021 《无叶风扇》 |

公司制定了《内部审核程序》、《管理评审程序》，并培养内审员团队，为确保体系运行的有效性和持续改进，安排了内审、过程审核和质量稽查。对于审核中发现的不符合项，由责任部门分析原因，制定纠正或预防措施，落实整改，并验证整改效果，最终形成内部审核报告，对体系的整改及不符合项的预防提出建议，并作为管理评审的一个重要输入，报告最高管理者。

公司制定了《不合格品控制程序》、《纠正与预防措施控制程序》对不合格品进行了严格管控。公司所有的产品都经过在线检查，合格后方可流入下道工序或出厂。任何不合格产品均有明确的标识、记录、隔离和处理等要求，各种不合格产品返工、返修后必须经过重新检验合格后才能进入下道工序。

同时，根据《不合格品控制程序》等，对于所有出现的不合格，均有详细记录，并由专人进行统计分析后，由责任单位依据《纠正与预防措施控制程序》制定纠正预防措施并进行整改，评估纠正预防措施有效之后方能关闭问题项。

此外，公司还制定了《人力资源控制程序》、《考核评价与再评价管理制度》等制度，对出现的质量问题进行问责和教育，并在日常研发、生产作业中，强调

系统化，通过品管圈、持续改善等活动及质量工具的展开，充分应用 PDCA 循环，持续改善，追求卓越。

（四）质量诚信管理

1、质量承诺

a) 诚信守法

高层领导遵循“合作重于竞争”的经营理念，严格遵循《公司法》、《经济法》、《合同法》、《产品质量法》、《安全生产法》、《环保法》、《劳动法》以及机械行业的相关法律法规，加强员工法律知识培训，配合政府部门开展普法教育活动，鼓励表彰员工的“正能量”，使诚信守法的作风深入公司全体员工的意识和行为。公司合同主动违约率为零，从不拖欠银行贷款，逾期应收账款降至合理范围，公司高层、中层领导都没有违法乱纪纪录，员工违法次数为零，在顾客、用户、公众、社会中树立了良好的信用道德形象。

b) 满足客户需求

公司高度重视技术研发，加强了研发力量的投入，以客户需求为中心，积极听取客户关于功能、质量、配置等方面的意见和建议，开展产品改进和创新活动，满足客户对产品和交期的需求。在产品质量方面，公司严格执行 ISO9001 质量管理体系，通过开展技术攻关、质量改进、QC 小组等活动，保障产品质量安全。

2、质量管理

—产品检测

（1）产品质量的跟踪

- ① 设计、生产中均进行评估，改进存在的风险和缺陷；
- ② 交付前进行测试，记录测试结果；
- ③ 交付后跟踪客户对产品质量的反馈信息；
- ④ 定期对产品开展全项目检验；
- ⑤ 在顾客满意度调查问卷中进行产品质量调查。

（2）服务质量的跟踪

- ① 登记顾客需求信息，服务后进行回访，跟踪服务有效性；
- ② 收集分析服务质量信息，对服务质量进行改进；

③ 在顾客满意度调查问卷中进行服务质量调查。

—质量追溯

公司每年组织进行管理评审会议，评审质量、环境、职业健康安全等管理体系的适宜性、充分性和有效性，达到持续不断完善管理体系，确保公司体系方针和目标的实现，满足相关方要求。

—质量分析

公司通过统计口径、财务报表、专题会议等多种渠道全面收集、整理和测量产品质量的数据和信息，并对数据和信息进行分析，制定相应的改进措施。

3、运作管理

a) 产品设计诚信管理

公司产品设计与研发严格从研发立项、过程各类活动记录、研发过程总结、管理考评控制研发相关的整个过程。

b) 原材料或零部件采购诚信管理

企业根据物料对产品质量的风险程度，将物料分为 A、B、C 三类。对 A 类物料供应商，除了必须符合法定的资质外，还要定期进行现场审计。对 B 类物料的供应商，企业首先要对该种物料进行风险分析，视供应商提供物料的质量情况决定是否需进行现场审计。对 C 类物料的供应商，一般只考虑审计其资质。企业对物料供应商进行资质审核及现场审核后，如符合要求同意购进的物料供应商应当建立质量档案。对采购的原材料批批全检，凡未达到规定标准的原材料一律不得入库是使用。

在设备和零部件采购方面，对供应商的相关资质进行严格审查。在采购设备和零部件时，能够使用标准件的一律采购和使用标准件；需特殊加工的，需对使用效果进行充分验证，确保达到我公司要求。所有设备在使用前必须经过设备验证，确保符合产品工艺要求。

c) 生产过程诚信管理

公司生产部、技术部具体负责各品种生产管理与技术管理工作。制定并逐步完善了各种生产管理制度、工作标准、岗位操作规程和各类工艺规程、管理规程、标准操作规程。采用车间集中培训和班前、班后会对各岗位操作人员进行全面的

岗位技能培训，持证上岗，并采用多种方式进行督查、考核，增强员工质量意识，提高操作水平，在生产过程中，各级管理人员严格履行管理职责，及时检查，及时纠正差错，保证生产秩序的稳定。

对生产所需的原料、辅料、包装材料进行投料前复核，把好中间产品、成品的质量，严格执行对不合格品的“不生产、不接收、不流转”的“三不原则”，关键工序设质量控制点，督促员工做好自检、互检，专检规程，严格批记录的管理规程，做到领用、发放和核对相统一。对每一生产步骤进行物料平衡，保证物料的投入和产品的产出数量与工艺要求相一致，确认无潜在质量隐患。

生产记录由制造部负责审核、印制和保管。员工操作必须按要求及时填写生产记录，做到字迹清晰、内容真实、数据完整，操作人及复核人签名确认。每批生产结束后，车间统计员把记录汇总、复核，及时上交制造部，经审核无误后，按批号整理归档，由专人管理。

公司根据行业特点及实际情况，加强生产过程信息化建设水平，对公司整个生产过程实行系统化管理，并挖掘内部潜力，发挥技术骨干人员的力量，开展对现有设备进行持续性改造或科技创新工作，对薄弱环节进行技术攻关；生产员工上岗前要经过培训及考核，建立全员培训档案，通过集中培训、班前会培训、“传、帮、带”、目视化等多种方式进行培训，强化其工作技能和质量意识。生产员工严格遵守车间纪律。

公司推行精细化生产组织模式以缩短生产和交货周期，快速适应市场订单品种和数量高低起伏的变化，在降低库存基础上满足客户需求，满足了客户对电扶梯产品性能的全面了解和产品质量的进一步认可，订货率也随之提高，并且在很大程度上解决了售后质量问题，减少了售后服务工作人员的工作量，使售后服务工作安排更加柔性化。

4、营销管理

公司根据战略要求，对市场进行细分，以提高资源和运作的有效性针对性。针对不同类型顾客确定顾客的需求与期望，针对其需求与期望来确定适当的方法，建立相应的体系与团队，建立各种渠道和方法，针对性的进行顾客需求与期望的了解。

公司通过展览会、行业会议、行业标委会、公共媒体、互联网、外部机构等渠道，以问卷调查、面对面或电话访谈、观察查询、外部委托等方法，了解客户的需求和期望。

公司各部门定期搜集顾客信息，解析后确定的顾客需求信息按照不同细分市场进行分类梳理总结，形成不同顾客群的需求与期望数据库，并从中归纳出针对不同细分市场顾客群总体需求特点的汇总资料，供产品规划、产品开发设计、过程控制等决策时参考。

公司以“诚信、勤奋、细致、创新”为核心价值观，要求业务人员对于任何一位客户，不论他下单与否，都要做到热情、周到，都要尽量满足他们的所有合理需求，从各方面增加业务人员的技能和素质，提升了顾客成交率。

公司建立顾客回访制度，采取顾客自愿形式，记录顾客联系电话、订购时间等相关信息，在顾客购买一段时间后（通常是一年内）进行电话回访，提升顾客满意度。

公司建立及时反馈处理用户投诉意见的快速反应机制，投诉/应急处理的响应时间原则上不超过1天，对不可预测的变化，及时采取应对措施。

（五）企业文化建设

1、企业文化

企业的愿景：

努力成为受人尊敬的企业。

企业的使命：

致力于提供绿色、安全、高效，可持续发展的智能生活电器。

企业的价值观：

诚信、勤奋、细致、创新。

管理方针：

遵纪守法、安全生产、绿色环保、顾客满意、持续改进

2、品牌建设情况

浙江弩牌电器有限公司以产品质量赢得市场口碑，在行业内品牌形象上佳，

产品知名度在业界具有很高知名度，产品和服务得到用户认可，近三年来，顾客满意度一直处于上升趋势。公司在顾客与市场方面的绩效结果，包括顾客满意表明弩牌电器稳定处于在较高的水平。

公司不断壮大“精、专、新”的研发队伍，持续改善产品技术水平和质量性能，近三年来产品多次获得客户和同行认可。

表 3：质量管理水平相关绩效结果

| 指标项 | 单位 | 2018年 | 2019年 | 2020年 |
|-------|----|-------|-------|-------|
| 客户满意度 | % | 94 | 94 | 95 |

（六）企业技术水平

1. 核心技术优势；

公司研发生产的空气净化风扇，具备无叶风扇与空气净化、加湿，三效合一的效果，带自动空气检测功能，实时显示室内空气质量 PM2.5 值，高效过滤室内空气，有 UVC 紫外线空气杀菌的作用。设计方面，采用航空铝材双出风口设计，左右可在 80 ± 5 度自动摆头，俯仰手动调整 15° 。智能方面，除支持 WIFI&APP 控制，支持天猫精灵/亚马逊等智能音箱语音控制外，还具备智能触摸控制/LCD 数码显示功能，使公司的产品简介高档，更加安全可靠、操作便捷。例如：冷暖款风扇采用 PTE 陶瓷速热技术，冷热风一体与防倾斜自动断电保护设计，出风口同时采用双通道设计，保证风力强劲，续航时间高达 20 小时，真正的做到冬暖夏凉，四季可用。

耐用性

A. 无刷直流电机寿命：

此数值关系到整机使用寿命。无刷直流电机由电动机主体和驱动器组成，是一种典型的机电一体化产品。由于无刷直流电动机是以自控式运行的，所以不会像变频调速下重载启动的同步电机那样在转子上另加启动绕组，也不会在负载突变时产生振荡和失步。无刷直流电机是频率变化的装置，所以又名直流变频，国际通用名词为 BLDC。无刷直流电机的运转效率、低速转矩、转速精度等都比任何控制技术的变频器还要好。无刷直流电动机是采用半导体开关器件来实现电子

换向的，即用电子开关器件代替传统的接触式换向器和电刷。它具有可靠性高、无换向火花、机械噪声低、无电刷、低干扰、运转顺畅、寿命长、低维护成本等优点。

B. 加热器干烧测试：

此数值关系到整机出风口温度效果。PTC 发热体有热阻小、换热效率高的优点，是一种自动恒温、省电的电加热器。突出特点在于安全性能上，任何应用情况下均不会产生如电热管类加热器的表面"发红"现象，从而引起烫伤，火灾等安全隐患。

美观性

尺寸配合：

此数值关系到整机外观组装效果。装饰件表面应高出壳体表面 0.5mm~0.8mm 左右，利于配合不良发生，两者之间的配合单边间隙 $\leq 0.3\text{mm}$ ，间隙差 $\Delta(\text{Max}-\text{Min})\leq 0.2\text{mm}$ ；所有外露螺钉，不允许超出外观面。

舒适性

A. 噪音：

此数值关系到整机客户使用体验感效果。风扇用噪声 GB/T 4214.1 中规定的测试仪在半消声室内进行测试，风扇的噪声以 A 计权声功率级计，是在额定电压、额定频率和处于不摇头的状态下，噪音测试标准：采用半球包络面，测试半径 R 为 1000mm，如图 2 所示，将被测试风扇置于半消声室中间地面上，风扇电动机轴线成水平，它在地面的投影与 $\angle 102$ 的角平分线重合，微音器带风罩并对准风扇摇头轴心，它的测试位置为图 1 中 1、2、3、4 四个点，微音器距离地面的高度对各种规格的风扇均为 450mm，摇头的轴心在地面的投影和微音器在地面的投影之间的距离是 900mm，平均值+8 并且在最高转速档位运转时测定的噪声不大于 60 dB，最低档位运转时测定的噪声不大于 38dB。

风速：

此数值关系到客户使用体验感效果。风扇在额定电压、额定频率和最高转速档位运转时，正常工作状态下工作一直延续到稳定状态，至少运行 1h；风速测试方法：在 6000mm * 4500 mm * 3000 mm 的台地扇风量室内进行，将被测无叶风

扇放置到测试台上，使无叶风扇的出风口平面与风速仪的中心平面平行，两者之间的距离是 1.2m，被测无叶风扇出风口最高点距地面高度 1500mm。无叶风扇档位为最高档，摇头机构不工作值。测试结果取风速最大值 $\geq 145\text{m}/\text{min}$ ，风速应但允许有-10%的允差（允差上限不作规定）。

环保性

UV 杀菌：

此数值关系到客户使用效果。1. 紫外线对细菌、病毒的杀菌作用一般在几秒钟内完成，几乎是瞬时发生，杀菌消毒能力比氯大 600~3000 倍。2. 紫外线技术在目前所有的消毒技术中杀菌的广谱性最的。它对几乎所有细菌、病毒都能高效率杀灭。3. 由紫外线灯发出紫外线照射进行杀菌消毒，整个杀菌过程均无需添加任何化学药剂，真正达到完全环保。4. 直接破坏细菌病毒细胞中的 DNA、RNA、蛋白质等，致细胞直接死亡并无法繁殖复制。而其它化学药剂灭菌，会使细菌病毒产生 抗药性，而造成该化学药剂灭菌效果失效。

颗粒物的洁净空气量（CADR 值）

此数值关系到客户使用净化空气效果。净化室内空气污染物，污染物主要指室内空气中细菌、病毒、固态污染物（如粉尘、花粉、带菌颗粒等）、气态污染物（异味、甲醛之类的装修污染等）。欧美国家比较关注空气净化器杀菌消毒功能，而国内由于近年来雾霾较为严重，更关注的是去除颗粒物（降尘）。

安全性

机器内部装有温度保险丝+温控器，整套机身 V-0 防火等级。

2、专利情况

公司目前拥有拥有自主知识产权三百多项，其中发明专利 25 项、国际专利 50 多项。

表 4：发明专利清单

| 序号 | 专利类型 | 申请号 | 所有权人 | 名称 | 所属机型 |
|----|------|----------------|-------|--------------------|---------|
| 1 | 发明 | 202010101734.4 | 应辉 | 风扇 | CR020系列 |
| 2 | 发明 | 202010101816.9 | 应辉 | 风扇 | CR020系列 |
| 3 | 发明 | 202010101725.5 | 应辉 | 风扇 | CR020系列 |
| 4 | 发明 | 201911129214.8 | 应辉 | 风扇及过滤器更换 | CR020系列 |
| 5 | 发明 | 201911130114.7 | 应辉 | 风扇 | CR020系列 |
| 6 | 发明 | 201911129187.4 | 应辉 | 风扇 | CR020系列 |
| 7 | 发明 | 201911130112.8 | 应辉 | 风扇及过滤器更换 | CR020系列 |
| 8 | 发明 | 201911129215.2 | 应辉 | 风扇 | CR020系列 |
| 9 | 发明 | 201911052385.5 | 应辉 | 净化空气的无叶风扇 | CR019系列 |
| 10 | 发明 | 201911053260.4 | 应辉 | 净化空气的无叶风扇 | CR019系列 |
| 11 | 发明 | 201911052418.6 | 应辉 | 净化空气的无叶风扇及滤网更 换 | CR019系列 |
| 12 | 发明 | 201711097261.X | 应辉 | 无叶风扇 | CR010系列 |
| 13 | 发明 | 201710307957.4 | 应辉 | 无叶风扇的风筒 | CR010系列 |
| 14 | 发明 | 201310443111.5 | 应辉 | 无叶风扇的喷嘴 | CR010系列 |
| 15 | 发明 | 201210033651.1 | 应辉李德正 | 一种风扇 | CR309系列 |
| 16 | 发明 | 201110256874.x | 应辉 | 风扇组件 | 35FD系列 |
| 17 | 发明 | 201110256873.5 | 应辉 | 风扇组件 | 35FD系列 |
| 18 | 发明 | 201110173232.3 | 应辉 | 风扇组件 | 35FD系列 |
| 19 | 发明 | 201110155883.x | 应辉 | 风扇组件 | 35FD系列 |
| 20 | 发明 | 201110116876.9 | 应辉 | 风扇 | 35H系列 |
| 21 | 发明 | 201910879405.X | 应乔渝 | 加热功能的无叶风扇 | 018系列 |
| 22 | 发明 | 201910879288.7 | 应乔渝 | 加热功能的无叶风扇 | 018系列 |

3、产品检验标准与水平

公司将企业标准化贯穿于生产全过程，从原辅材料、包装材料的采购、半成品、成品检验等各个环节，均制定了相关标准。从而使产品从原辅材料进厂到成品出厂的整个生产过程都处于标准化规范管理之中，对稳定产品质量、提高企业管理水平奠定了良好的基础。

表 5：质量管理水平相关绩效结果

| 指标项 | 单位 | 2018年 | 2019年 | 2020年 |
|-----------|----|-------|-------|-------|
| 原料进厂检验合格率 | % | 92% | 95% | 97% |

| | | | | |
|---------------|---|------|------|------|
| 车间一次报检合格率（均值） | % | 90% | 94% | 95% |
| 交期达成率 | % | 100% | 100% | 100% |
| 客户投诉答复率 | % | 100% | 100% | 100% |

4、产品质量水平

自建厂以来，公司从未出现过重大质量投诉，在历年接受各级质量技术监督部门的抽检中，合格率均达 100%。

（七）企业计量水平

公司严格执行《中华人民共和国计量法》等文件法规，从原材料采购、过程管理、生产设备、检验设备、工序检验、成品检验等环节建立了一整套管理文件和控制方法。设有专兼职计量人员负责公司的在用计量设备管理、配备和定期校检工作，注重对计量管理人员的专业培训，为公司的计量管理的规范化提供了有力的保障。

为确保产品质量，在产品生产工艺中严格过程控制，对生产工艺过程中的原辅材料等加强计量管理，确保计量设备的正常运行和计量的准确性。

对计量器具从采购、入库出库严格按照审批计划和管理程序执行，仓库有专人保管计量器具，建立台帐和登记手续，计量器具的领用出库必须通过检定，有检定合格证方可投入使用；对在用的计量器具严格按周期检定，强化现场检查和监管，掌握其使用情况，发现问题及时处理；对存在问题部门提出整改意见，采取积极有效措施进行整改，为生产优质产品奠定了坚实的的计量基础。

表 7：公司采用的检测设备（部分）

| 序号 | 设备编号 | 基础设施名称 | 型号 | 启用日期 | 使用部门 | 使用状态 | 备注 |
|----|-----------|------------------|----------|-----------|------|------|----|
| 1 | NP-PZ-001 | 电参数测试仪 | PF1020 | | 品质部 | 闲置 | |
| 2 | NP-PZ-002 | 电参数测试仪 | PF1020 | | 品质部 | 闲置 | |
| 3 | NP-PZ-003 | 电参数测试仪 | PF1020 | | 品质部 | 闲置 | |
| 4 | NP-PZ-004 | 电参数测试仪 | PF1020 | | 品质部 | 闲置 | |
| 5 | NP-PZ-005 | 电参数测试仪 | PF1020 | | 品质部 | 闲置 | |
| 6 | NP-PZ-006 | 电参数测试仪 | PF1020 | | 品质部 | 闲置 | |
| 7 | NP-PZ-007 | 电参数测试仪 | PF1020 | | 品质部 | 正常 | |
| 8 | NP-PZ-008 | 电参数测试仪 | PF1020 | | 品质部 | 正常 | |
| 9 | NP-PZ-009 | 电参数测试仪 | PF1020 | | 品质部 | 正常 | |
| 10 | NP-PZ-010 | 耐压测试仪 | VG2670A | | 品质部 | 正常 | |
| 11 | NP-PZ-011 | 精密变频电源 | FLT-1105 | | 品质部 | 正常 | |
| 12 | NP-PZ-012 | 精密变频电源 | | | 品质部 | 正常 | |
| 13 | NP-PZ-013 | 克数称 | | | 品质部 | 正常 | |
| 14 | NP-PZ-014 | 数显卡尺 | MC-002 | 2020/11/1 | 品质部 | 正常 | |
| 15 | NP-PZ-015 | 数显卡尺 | | | 品质部 | 正常 | |
| 16 | NP-PZ-016 | 拉力计 | NK-100 | | 品质部 | 正常 | |
| 17 | NP-PZ-017 | 千分尺 | | | 品质部 | 正常 | |
| 18 | NP-PZ-018 | 多路温度测试仪(1112157) | DWC-2 | | 品质部 | 正常 | |
| 19 | NP-PZ-019 | 多路温度测试仪(1112157) | | | 品质部 | 正常 | |
| 20 | NP-PZ-020 | 电热恒温干燥箱 | | | 品质部 | 正常 | |
| 21 | NP-PZ-021 | 直流电阻测试仪 | RDC2512B | | 品质部 | 正常 | |

(八) 认证认可情况

目前公司已通过 ISO9001 质量认证企业验收, 并准备开展“浙江制造”品牌认证, 公司将严格按国际质量管理体系执行, 使企业产品的质量得到有力的保障, 从而使企业“诚信、勤奋、细致、创新”的企业核心价值得以顺利推行。

一、管理体系

通过 ISO9001、ISO14001 和 OHSAS45001 三体系认证, 产品达到业内先进水平。

(九) 产品质量承诺

公司提供售后服务, 保障顾客的利益。公司建立了《投诉处理控制程序》设立了 24 小时投诉电话, 全天候接听并处理顾客投诉。工程部售后服务部负责牵头处理顾客投诉, 报修投诉 2 小时内必须响应; 如果不能在现场处理的, 向顾客说明情况, 回公司召集相关技术人员分析原因, 制定解决方案, 力争在 3 天内解决问题; 若仍不能解决, 作为重点特例, 由公司组织专门力量进行攻关, 确保让

顾客满意。对于重大投诉，组织公司质检、技术、制造、质保及营销中心共同讨论解决方案和改进措施，一般均能在一周内解决问题。

浙江制造产品质量承诺符合 T/ZZB 2565—2021 中“质量承诺”章节的要求：

（十）质量投诉处理

公司建立并实施顾客投诉处理流程，确保及时有效地处理客户投诉。客户投诉由专职人员处理，每张投诉单，均应严密监控，根据客户投诉类型与程度的差异，以客户为中心并注重收集和解决客户的反馈，并采取必要的纠正/预防措施，以防止类似问题的重复发生。以电话回访的方式跟踪投诉处理过程，了解顾客的满意度。

同时，公司质检部门对客诉信息定期监测，设立售后服务部，对市场重复发生及影响客户满意度和产品体验的问题进行集中收集，并加以分析，形成报告。定期组织内部各部门召开产品质量会议。组建品管圈、跨部门产品质量改善团队、同时联动上游供应商及相关合作伙伴，对重大产品质量问题进行攻坚改善，消除质量风险，提升产品质量满意度。

（十一）质量风险监测

公司制定常规产品生产运行控制流程，做到每一个环节严格控制，严格把关，确保每个零件的生产都符合相关要求，确保最终产品质量的合格。公司还运用三检制，即自检、互检、专检，对产品质量进行严格把控。其中自检包括了产品生产全过程，员工对自己所生产出来的产品，按照图纸或要求自行进行检验，并作出是否合格的判定且在检验记录上做好相关的自检记录。单元化模块化的生产模式，使产品关键质量环节得以暴露和控制，进而保证产品质量安全，防范质量安全风险。

公司制定了质量控制体系，成立了以总经理为最高领导人，明确了质量控制体系结构及各相关部门职责。

三、展望

多年来，我们坚定不移地走合作共赢的发展道路，与众多优秀合作伙伴开展

全方位、多形式的合资与合作，在合作中学习，在合作中提高，追求长期发展和互利共赢。我们相信，通过智慧的联合，团队的协作，将帮助我们实现优势互补，开创“民族品牌、世界名牌电器”的宏伟蓝图。